DiariodeMorelia @la_extra diariodemorelia.mx

Anuncia Gobernador Fausto Vallejo Inversión de Casi 2 mil 200 mdp en Programa Carretero 2013

**** Representa una de las mayores inversiones de infraestructura vial en México.***

**** Con este paquete, se realizarán obras de infraestructura vial en beneficio de 50 municipios michoacanos.***

Morelia, Michoacán.- El gobernador del estado Fausto Vallejo Figueroa, presentó el Programa Carretero Michoacán 2013, con el que la federación destinará 2 mil 184 millones 290 mil pesos, para la realización de obras de infraestructura vial que impactarán directamente en 50 municipios michoacanos y de manera general, a toda la geografía estatal con el mejoramiento de las principales vías de comunicación, lo que representa una de las mayores inversiones a nivel nacional en este rubro, reflejada en el Presupuesto de Egresos de la Federación.

En presencia de José Antonio Rodarte Leal, coordinador general de los Centros SCT (Secretaría de Comunicaciones y Transportes federal), además de presidentes municipales de las diferentes regiones de la entidad, el mandatario estatal dijo que estos recursos que significan parte de los compromisos del presidente de México, Enrique Peña Nieto con Michoacán, son de vital importancia y destacó que para hacer posible esta inversión, el gobierno estatal realizó las gestiones pertinentes para recibir el apoyo del Centro SCT estatal.

"En esta administración reconocemos la importancia de trabajar e invertir en infraestructura

Pasa a la 7

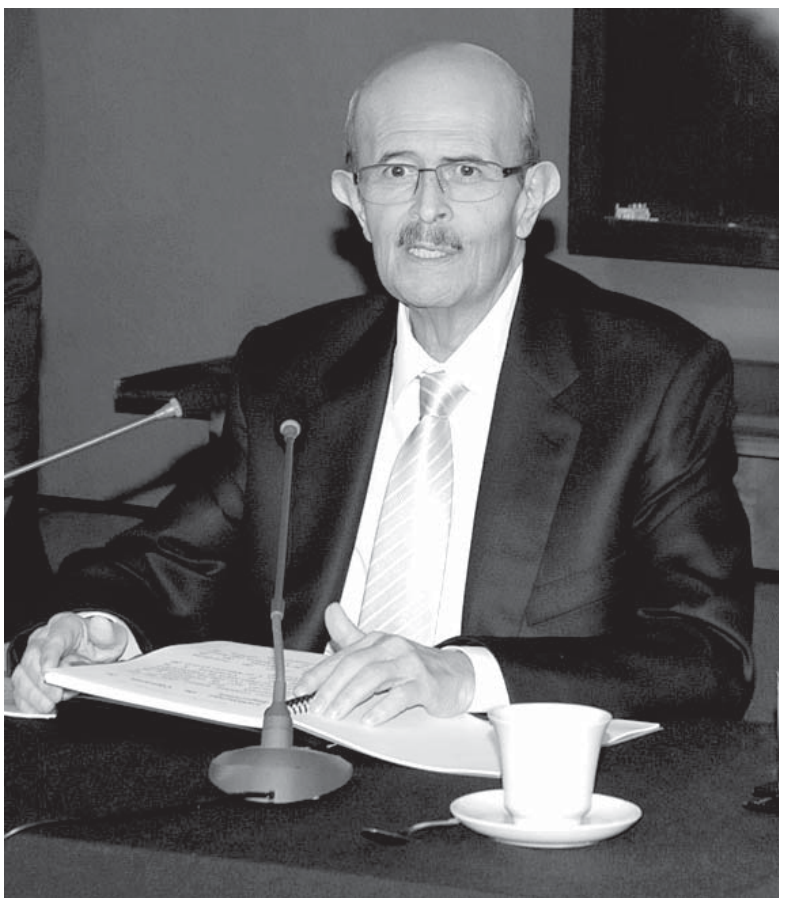

diario de morelia
ROTATIVO AL SERVICIO DE LAS CAUSAS POPULARES

Director:
Miguel Sánchez Vargas

AÑO LXVI NÚM. 16587
Martes 2 de Abril de 2013

info@diariodemorelia.mx

Arranca Cruzada Contra el Hambre en Michoacán

**** En una primera etapa, 7 municipios de alta prioridad: Víctor Silva Tejeda.***

Morelia, Mich.- Al arrancar la primera etapa de la Cruzada contra el Hambre en el estado de Michoacán, el delegado de la Secretaría de Desarrollo Social (Sedesol) en la entidad, Víctor Manuel Silva Tejeda, ratificó que la atención focalizada de éste programa llegará a la población situada dentro de los polígonos de pobreza identificados por el INEGI y el CONEVAL.

Morelia, Uruapan, Zamora, Maravatío, Ciudad Hidalgo, Zitácuaro y Nocupétaro sonlos 7 municipios que quedaron incluidos dentro de la primera etapa de la Cruzada. El impacto colateral podría llegar a cerca de medio millón de personas, proyectó el funcionario federal, al iniciar el programa en la lechería de Liconsa situada en la popular colonia Juárez, de la ciudad de Morelia.

Silva Tejeda confió en que la segunda etapa de la Cruzada incluya un número similar de municipios michoacanos, entre ellos Aquila y Susupuato, con base en indicadores, al margen de caprichos de funcionarios o de consideraciones políticas.

Sostuvo que la Cruzada contra el Hambre va a llegar a todas las colonias que tienen índices de satisfactores por debajo de lo que aceptan el INEGI y el CONEVAL.

Anunció el inicio del cruzamiento de los padrones de beneficiarios de Oportunidades, de Liconsa y de Adultos Mayores, contra los padrones estatales y de los 7 municipios de alta prioridad, una vez que sea instalada la Comisión Intersecretarial de la Cruzada contra el Hambre en Michoacán, en la que quedarían integradas todas las dependencias estatales y delegaciones federales que operan programas sociales.

Explicó que la Cruzada contra el Hambre no se limitará a la distribución de leche, de despensas

Pasa a la 7

Morelia sin Caries

Morelia, Mich.- Con la finalidad de prevenir, detectar y controlar enfermedades bucales que afecten la salud de los morelianos, el Ayuntamiento a través de la Secretaría de Desarrollo Social opera de manera permanente el Programa Morelia "Sin Caries" el cual fortalece los servicios odontológicos del Municipio.

La Secretaria de Desarrollo Social Rosalva Vanegas Garduño expresó que para avanzar en el Morelia Saludable, una de las indicaciones del Presidente Municipal Wilfrido Lázaro Medina es elevar la calidad de salud de los morelianos, es por eso que la Dirección de Salud busca prevenir y brindar un servicio adecuado y así mejorar el nivel de salud bucal de la población del

Pasa a la 7

Ayuntamiento de Morelia Apoya el Arte Urbano

Morelia, Mich.- El Presidente Municipal de Morelia, Wilfrido Lázaro Medina reiteró su compromiso con los jóvenes que gustan del arte urbano al brindarles espacios de expresión.

Lo anterior como parte de los programas de prevención del delito orientados a abrir cada vez más la brecha entre acciones orientadas al arte y deporte y los malos vicios y delincuencia.

Con este marco, el proyecto "Arte urbano, Morelia limpia" dio inicio en el paso vehicular de Tres Puentes, como parte de las acciones del Programa federal de Subsidio para los Municipios, SUBSEMUN 2013 y ya reporta los primeros resultados.

Al respecto, el titular del Consejo Ciudadano, Benjamín Revuelta Vaquero, por su parte

explicó que el Ayuntamiento trabaja con asociaciones civiles en campañas de detección y prevención del delito como el caso de la Asociación Civil Futura, quien diseñó este proyecto que se aplica en Tres Puentes.

Precisó que semanas atrás, los pilares que sostienen el puente vehicular en mención, comenzaron a llenarse de colores y formas muy peculiares, las cuales fueron elaboradas por un grupo de jóvenes morelianos que son parte de las campañas de

Pasa a la 7

Espacio de Carlos Piñón

Ab. 2º. 2013
Días transcurridos, 92, faltan 273
Santoral en broma, Santa Ofelia, líbrame de Cornelia.
ABRIL, MES DEL NIÑO.
"Nunca Maltrates a un Niño": Por Lic. Jorge Mendoza Alvarez.
1.- Porque no hay motivo que justifique tan nefasta actitud.
EFEMERIDES.

Ab. 2. 1787. Muere en Bolonia, Italia, el jesuita Francisco Javier Clavijero, nacido en el puerto de Veracruz y desterrado a Italia, aportó sus grandes conocimientos en ciencias e historia.

1844. El Presidente Valentín Gómez Farías, inaugura la Biblioteca Nal. De México.

1867. Se da el histórico rescate de la Cd. de Puebla en poder de los imperialistas desde 1863. Tropas republicanas mandadas por el entonces patriota Gral. Porfirio Díaz, toman la plaza a sangre y fuego.

1914. La División del Norte toma la plaza de Torreón, comandada la fuerza norteña norte por el Gral. Francisco Villa que derrota a los federales que manda el Gral. Medina Barrón.

MINICOMENTARIO.
MUCHO SE DICE DE ABATIR LA POBREZA.
NADA SE DICE DE ABATIR INTERMEDIARIOS, ENCARECEDORES Y HAMBREADORES.

Da la impresión que gobernantes de todos los niveles: Federal, Estatal y Municipal o bien les tienen temor o bien hay debajo del agua alianzas de corrupción.

RADIOGRAMA URGENTE.
CCC. Peña Nieto, Miembros de su Gabinete, y gobernantes estatales y municipales.
MENSAJE.
Tiempo de demostrar con hechos lo dicho con palabras (punto)
De no hacerlo el pueblo les pierde la fe (punto)
Cuidado con poses demagógicas (punto)
PIÑONIGRAMA.
Intermediarios al diablo
Señor de los aparecidos
Apiádate de los jodidos
Y a mano todos quedamos
Piñón con el pecho herido

PD.- ¡QUEREMOS HECHOS NO PALABRAS SEÑORES GOBERNANTES!, amén.

Exhorta Francisco Bolaños a que Cruzada Contra el Hambre no se Limiete Solo a Municipios Electoralmente Potenciales

En Michoacán resulta grave que municipios considerados de alta marginación se estén quedando fuera del programa Cruzada Nacional Contra el Hambre, ya que en la entidad se están limitando sólo en atender a la población de Morelia, Zamora, Uruapan, Zitácuaro, Nocupétaro, Ciudad Hidalgo y Zitácuaro, señaló el diputado Francisco Bolaños Carmona, tras referir que en la entidad hay varios municipios considerados de alta marginación, como lo son Tumbiscatío, Parácuaro, Churumuco, Nahuatzen, Charapan, Carácuaro, La Huacana, Tiquicheo, Madero, Epitacio Huerta, Contepec, Senguio, Nuevo Urecho, Tuzantla y Aquila, en donde la población reclama trato justo y equitativo.

Todas las acciones que se realicen encaminadas a combatir la pobreza, dejo claro, son positivas, sin embargo, se requiere que se atiendan de manera adecuada y se brinde atención a la población que vive en las zonas marginadas y que las acciones sean sin distingo partidario, con el objetivo de que se tengan resultados favorables que contribuyan al desarrollo de la población.

Francisco Bolaños refirió que es urgente que las políticas públicas para combatir la pobreza no sólo sean asistencialistas, sino que estas vayan encaminadas a resolver verdaderamente la miseria, ya que no es sólo con despensas como se soluciona el problema, "la población demanda más allá de una despensa tener un empleo, contar con un proyecto productivo en el qué puedan desarrollarse, garantizar la educación de sus hijos y tener atención médica con fácil acceso a los medicamentos y haya abasto".

El diputado integrante de la Comisión de Desarrollo Social en la LXXII Legislatura de Michoacán, sostuvo que una despensa mensual o la leche diconsa no garantiza una estabilidad en las familias michoacanas, por ello, insistió en la necesidad que las políticas públicas encaminadas a combatir la pobreza sean más allá que la entrega de unos cuantos alimentos.

Explicó que en la mayoría de los hogares en donde están integrados por los papas y al menos hay entre 3 y 4 hijos, las despensas que se entregan no les alcanza, ni les es suficiente para que se garantice la seguridad alimentaria y la nutrición de quienes viven en pobreza extrema, por lo que no se garantiza que se disminuya el número de personas que se encuentran en el reglón de pobreza.

Por tal motivo, resaltó que las acciones deben ir más allá y no se debe excluir a los municipios que están considerados por los propios organismos e instituciones como los de más alta marginación y pobreza extrema.

Insistió que la atención para la población en pobreza extrema debe ser atendida de manera equitativa y sin distingo, ya que resulta reproblable que en el programa federal no se incluyan a municipios como Aquila, Tumbiscatio, Contepec, Senguio, y Tzitzio, solo por mencionar a algunos, en donde por todos es sabido que la pobreza es una característica.

Por último sugirió que primero deben atenderse los compromisos establecidos, como es el garantizar la atención y el abasto de medicamentos en los servicios médicos públicos. "Además resulta risorio que ahora a través de este programa se quiera combatir el hambre, cuando en el de entrega de canasta básica a adultos mayores en decena de municipios no se les está cumpliendo a los adultos mayores".

diario de morelia
ROTATIVO AL SERVICIO DE LAS CAUSAS POPULARES

Tan Fácil, que Industrias Químicas Salga de la Colonia Industrial

MSV.- O los habitantes de la Col. Industrial les gusta estar en el peligro o alguien los aplaca con dinero cuando la Química Industrial de México que a cada rato los pone a rezar porque cuando ha tenido explosiones internas que hasta pedazos de carne de obreros han colgado de alambres del flúido eléctrico, vecinos de varias cuadras de calles cercanas que sus banquetas han tronado al abrirse para que saliera cierto gas o hace un año apenas les explotara un depósito de 600 litros de combustóleo y ayer, por la calle Estaño, una de las alcantarillas ya casi por las seis de la tarde, llevaba más de cincuenta explosiones, que según los que esperaban a un químico especialista para que determinara si la causa era suficiente para evacuar a habitantes y adjuntos o simplemente darles una explicación, de que como toda la tarde se dijo ante colonos, curiosos, bomberos y elementos de seguridad como el Ejército, policía federal y local, que las reacciones de un equis químico con el agua, estaban provocando tanto vapor, humo y moderados tronidos similares en su potencial como el pestilente.

Al reportear se recordó que es muy fácil sacar a esa química de la colonia, porque en primer lugar, cuando era diputada Esperanza Morelos Borja, en el Congreso del Estado se firmó un acuerdo entre vecinos y propietarios de esa industria, que saldrían de ese espacio en tres años y otros dijeron que en seis; término que se cumplió, pero la industria no se cambió, pese a que se le dio o le facilitaron en pagos, una extensión similar en Ciudad Industrial, donde sí la ocuparon extendiendo su producción, pero en la Col. Industrial siguieron porque obtuvieron un amparo o e$plicaron muy bien a algunos de habitantes, que sus derechos se basaron en que ellos llegaron primero a ese lugar y ya luego los que construyeron casas, fue después.

Lo que nadie precisa y ya no presumen, es que cuando por la calle Victoria donde está la misma Industria Química de México, estaba el estacionamiento de las Flechas Amarillas y que molestos los vecinos porque los camiones los empezaban a prender desde las cinco de la mañana para calentar sus motores, los despertaban y eso para ellos fue motivo de que pusieran a la entrada unas bancas con guardias de simpatizantes, para obligar a que esas decenas de camiones, se largaran del lugar y de la Química de México, que ante el Congreso del Estado firmó un acuerdo con los vecinos a que se iría en el tiempo de marras señalado, que qué casualidad, que ya les nació cariño vivir con el peligro de que un día, puede sucederles una mega explosión, donde mejor ni pensar, como dijo Pablo Neruda de la mejor obra de García Márquez en la novela de Cien Años de Soledad, cuando se refiere a Hiroshima.

Lamentable las lágrimas por nervios que los vecinos de la Industrial ayer, derramaron al ver tanta gente, como en otros incidentes, que ni los mismos vecinos que les estaban explotando sus banquetas, negaban el paso a la misma prensa que acudía a preguntar a los de la misma industria, el motivo por el cual los perjudicados al dejar sus casas, les negaban proteger sus propiedades, para que no se las fueran a saquear durante el tiempo que iban a permanecer fuera de ellas, mientras se reconstruía lo que como volcán horizontal había creado el temor de que se les cayeran sus propiedades.

DIF Estatal Efectuó la Entrega de Recursos Económicos Para Huertos Escolares

* Con una inversión total de 840 mil pesos se equiparán 45 huertos escolares.

Morelia, Michoacán.- La Dirección de Atención a Familias en Estado Vulnerable y Enlace Municipal (AFEVEM) del Sistema para el Desarrollo Integral de la Familia (DIF) Michoacán, presidido por Patricia Mora de Vallejo, efectuó la entrega de apoyos económicos a enlaces municipales para 45 huertos escolares en el estado.

Monserrat Celis Martínez, directora de AFEVEM, apuntó que este recurso era un compromiso que se tenía con enlaces municipales y que gracias al apoyo del DIF Estatal se concretó la gestión por un total de 840 mil pesos para los proyectos de huertos escolares de 17 municipios.

En este sentido, Celis Martínez explicó que cada huerto oscila entre los 17 mil y 20 mil pesos cada uno. Uno de los aspectos principales de los proyectos productivos es favorecer a los niños, a padres de familia y a las escuelas, ya que los huertos escolares son un proyecto noble y coadyuva en la educación de los pequeños.

Respecto al funcionamiento del proyecto, se tiene contemplado un trabajo coordinado con los municipios con un informe mensual de las actividades desarrolladas, así mismo con una supervisión constante, tanta de los jefes del departamento de proyectos productivos, como con las autoridades estatales, ya que la meta es entregar funcionando los huertos escolares a la siguiente administración estatal.

Cabe destacar que algunos de los municipios beneficiados fueron: Paracho, Los Reyes, Tangamandapio, Nahuatzen, Tangancícuaro, Arteaga, Tumbiscatío, Epitacio Huerta, Tlalpujahua, entre otros.

diario de morelia
ROTATIVO AL SERVICIO DE LAS CAUSAS POPULARES

Gabriel Prado Supervisó la Obra Deportiva de Urandén

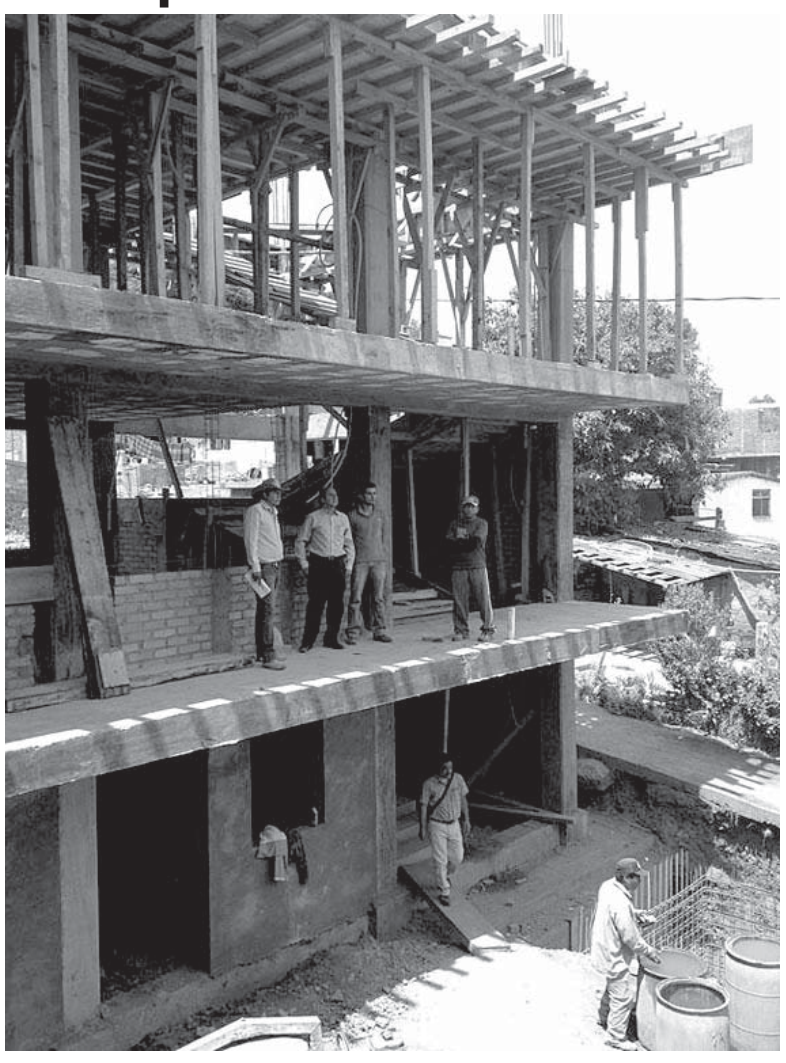

Pátzcuaro, Michoacán.- En gira de trabajo por este municipio, Gabriel Prado Fernández, titular de la Comisión Estatal de Cultura Física y Deporte (Cecufid), supervisó la obra de construcción del albergue de la Escuela de Canotaje "Felipe Ojeda Menocal" de la Isla de Urandén de Morelos del Lago de Pátzcuaro, que presenta un 70 por ciento de avances y en la que se invierten 19 millones 845 mil 962 pesos.

El desarrollo de la infraestructura deportiva para los 113 municipios de Michoacán es de suma importancia para la administración estatal que encabeza el gobernador Fausto Vallejo Figueroa.

Prueba de ello, es la construcción del albergue de canotaje de Urandén que gracias a la gestión del Gobernador del Estado, se logró consolidar la obra deportiva que era una petición anhelada por muchos años y que ahora se cumple.

Prado Fernández en compañía de Juan Carlos León Quirino, entrenador de canotaje de la Isla de Urandén, realizaron el recorrido y la supervisión de la obra, que acuerdo con la empresa constructora presenta un avance del 70 por ciento.

"El objetivo de este nuevo complejo será fomentar y apoyar el talento deportivo de los cientos de niños y jóvenes que habitan en la zona del Lago de Pátzcuaro, cuna de grandes campeones en el canotaje. Es una obra que tenía muchos años de espera y que ahora por fin es toda una realidad, gracias a la gestión del gobernador del estado, Fausto Vallejo Figueroa, quien tocó puertas en la Conade para la creación del nuevo espacio que vendrá a impulsar el desarrollo del canotaje en la región", afirmó Prado Fernández.

Explicó que en el nuevo complejo deportivo se invierten 19 millones 845 mil 962 pesos, y se espera que en el mes de junio se concluya la obra.

"La constructora se puso como meta concluir todos los trabajos en dos meses, entonces a más tardar en junio veremos en su totalidad los trabajos terminados. La idea también es que sea aquí mismo donde la selección mexicana de canotaje realice sus campamentos y que nuestros canoístas no tengan que salir al Distrito Federal a concentraciones. Vamos a hacer un convenio con la Federación Mexicana de Canotaje para que este espacio sirva como base de entrenamientos", señaló Prado Fernández.

El nuevo complejo deportivo se construye en tres niveles y contará con 45 dormitorios, gimnasio, cocina, comedor, sala de juntas, sala de juegos, regaderas y baños, patio central con área verde, cisterna, bodega, oficina administrativa, entre otros.

Urgente Revisar Funcionamiento del IFE, Antes de Elegir a Nuevo Consejero

México, DF.- El diputado Silvano Aureoles Conejo, insistió en que antes de elegir al consejero faltante del Instituto Federal Electoral es urgente emprender una revisión profunda del funcionamiento de este órgano para fortalecerlo de cara a los próximos comicios en el país.

En entrevista al concluir la Junta de Coordinación Política, Silvano Aureoles subrayó que serequiere una revisión mayor, "porque es una institución que le cuesta muy caro al erariopúblico, (y) la carga presupuestal que tiene el IFE, tiene que reflejarse en resultados adecuados".

El diputado federal michoacano dijo que a estas alturas, el IFE tiene severos problemas de funcionamiento y de credibilidad.

Por ello, Silvano Aureoles confió en que el PAN se mantenga en la postura de no llevar a cabo la elección del consejero faltante en las próximas semanas, sino que esta designación se lleve realice hasta el mes de octubre, para empatarla con la de los otros consejeros que concluirán sus funciones en esa fecha.

"El PRD ha planteado con mucha claridad, no vamos a votar a favor de la propuesta o de nombrar el consejero ahora, en este periodo para ser más preciso, el acuerdo con el PANpues yo espero que se mantenga, pero eso solamente lo van a responder ellos.

Porque si vamos juntos y lo dijimos los dos, tanto el coordinador Luis Alberto Villarreal como yo, pues si no hay un acuerdo, habrá convocatoria y todo lo demás pero difícilmente habrá consejero si no se resuelve el asunto".

En este sentido, dijo que buscarán convencer a los diputados del PRI de que no urge la designación de quien ocupará el lugar que dejó vacante el consejero Sergio García Ramírez.

Agregó que "no es una irresponsabilidad, al contrario, yo creo que es una responsabilidad nuestra poder resolver de fondo el problema estructural que empieza a padecer el instituto".

Desde su punto de vista, la revisión de fondo a los resultados y funcionamiento del Instituto Federal Electoral no es para debilitarlo, sino para fortalecerlo, "pero los hechos demuestran que hay problemas de credibilidad, y que en consecuencia es necesario revisar no solamente el proceso de selección de los consejeros, sino el entramado jurídico institucional que le dio vida al Instituto".

Hablamos Donde Teníamos que Hablar: Raúl Jiménez

**** Nunca le había anotado gol a Chivas y se estrenó con dos.***

**** Quiere pelear por el título de goleo.***

México.- No fue un sueño, sino una realidad. Tras despertar y revisar una y otra vez los videos, Raúl Alonso Jiménez amaneció este lunes convertido en figura, el héroe de la jornada para su equipo, al marcar las dos anotaciones del triunfo azulcrema sobre las Chivas, en el Clásico de anoche.

Jiménez no pierde la sonrisa. Atiende a los medios y a los aficionados que se dieron cita en el entrenamiento de las Águilas, después de la victoria de anoche. Para todos tiene tiempo el héroe de la película.

El día después del Clásico, todo sigue viéndose con otro matiz. Sus dos goles en el encuentro, dijo, fueron algo sin comparación.

"Es algo incomparable, es indescriptible. Es una emoción muy grande que tengo, siempre había querido hacer esto y toda la semana lo estuve pensando, afortunadamente se me dieron las cosas para poder hacer los goles", admitió Raúl Alonso Jiménez, delantero del América, y figura de su equipo en el Clásico ante Chivas.

El atacante azulcrema, envió un mensaje a aquellos que declararon de forma tronante antes del encuentro: donde se habla es dentro de la cancha, en claro mensaje a lo expresado por Miguel Sabah, horas antes del encuentro.

"Hablamos donde teníamos que hablar: en la cancha. Dimos un buen partido y no hace falta hablar afuera, sino hay que demostrarlo en la cancha; de nada sirve si pierdes y estuviste hablando durante la semana, estamos concentrados y en lo que queremos", agregó el atacante.

Otro factor que vuelve indescriptible el momento para Raúl Alonso, es que nunca le había marcado gol a Chivas desde su fugaz aparición en Primera División, y se estrenó con un doblete.

"Es muy padre, es una emoción muy grande porque son mis primeros dos goles contra Chivas, hacerle dos fue una experiencia inolvidable, siempre la tendré presente", puntualizó.

-¿Te agrada la etiqueta de héroe del Clásico?- "Claro que me agrada, pero es todo el equipo y cada uno hizo su labor. Hubo varias intervenciones buenas de la defensa, adelante hicimos lo que teníamos qué hacer, eso sería para todo el equipo que hizo las cosas bien y salimos con la victoria".

Finalmente, dijo que quiere pelear por el título de goleo. Actualmente se encuentra en el segundo peldaño, junto a su compañero Christian Benítez con siete dianas, sólo detrás de Emmanuel Villa, quien acumula ocho tantos.

"Claro, es una meta personal, aunque primero está el grupo y hay que hacer las cosas primero por el grupo, debemos sacar los tres puntos en cada partido, y si me toca hacer los goles, mucho mejor", finalizó.

Reto de Altura

**** Xolos hará su última visita de la fase de grupo de la Libertadores.***

**** Ante San José, Tijuana podría asegurar su pase a los Octavos de Final.***

Tijuana, Baja California.- La Fase de Grupos de la Copa Libertadores está por concluir y los Xoloitzcuintles del Club Tijuana se han mantenido desde el inicio como líderes del Grupo Cinco, sin embargo, no han podido asegurar su pase a la ronda de Octavos de Final.

Este miércoles, el cuadro dirigido por Antonio Mohamed visitará al San José, tendrá un nuevo reto, pues deberá jugar a tres mil 700 metros de altura.

Los Xolos conocen las condiciones a las que deberán enfrentarse, pero no se asustan, pues están conscientes de que una victoria ante el cuadro boliviano los haría clasificar, por lo que el equipo tijuanense deberá ganar de visita, situación que ya consiguió, pues en su debut en esta competencia derrotó uno a cero a Millonarios de Colombia.

El actual Campeón mexicano se convirtió en una revelación en esta competencia, logró tres victorias consecutivas, pero fue el Corinthians de Brasil quien acabó con el invicto del Club Tijuana. Tienen nueve puntos y estadísticamente los Perros Aztecas son favoritos en el partido de este miércoles.

San José es un plantel con pocas probabilidades de que pueda acceder a la siguiente ronda, por ello es vital derrotar a Tijuana. En la fase actual, únicamente ha derrotado a Millonarios, con este mismo equipo perdió dos a uno, mientras que obtuvo un empate con Corinthians.

Hay que recordar que este es el segundo partido que enfrentará contra Tijuana, pues en el duelo en el Estadio Caliente, los de Oruro perdieron cuatro a cero, por ahora solamente suman cuatro puntos y se sitúan en el penúltimo sitio del Grupo Cinco, así que si buscan mantenerse vivos deberán vencer contundentemente a su rival en turno.

Quiere Castro una Inyección de Ánimo Ante América

México.- El estado anímico de los jugadores de Cruz Azul podría ser determinado por el resultado de la Semifinal ante América en la Semifinal de la Copa MX.

Para el mediocampista Israel Castro un triunfo celeste implicaría una inyección de ánimo para encarar el resto de la Liga en busca de la clasificación a la Liguilla además de la posibilidad de disputar una Final más para el club.

"Es el pasar a la final lo que nos estamos jugando. Nos vendría bien porque queremos ganar, es algo que nos puede dar en la parte anímica algo positivo, queremos estar en la Final", afirmó en conferencia.

Y es que La Máquina vive dos realidades distintas en este 2013 pues lleva un paso ideal en Copa donde ya alcanzó la Semifinales pero en Liga, la derrota ante Atlas el sábado los mantiene fuera de los puestos de clasificación a la fase final.

"Este es otro capítulo del otro cuento que se está jugando, (esperamos) hacerlo bien como se ha venido dando y ojalá que las cosas nos salgan como las buscamos.

"Lo veo como la siguiente etapa, la Semifinal. ¿Qué nos va a dar? Pues el pase a la Final", comentó.

Castro aseguró que La Máquina lleva un paso ascendente que todavía no se refleja en resultados y ante las Águilas mostrarán que aprendieron de aquella derrota 3-0 en el Estadio Azteca.

En ese encuentro de la Jornada 9 Castro salió expulsado y por eso hizo hincapié en la importancia de no cometer el error de dejar en desventaja a sus compañeros.

Sobre las cuestiones del arbitraje prefirió no emitir una opinión porque eso no le compete. "No intento pensar en eso (arbitraje)"

diario de morelia
ROTATIVO AL SERVICIO DE LAS CAUSAS POPULARES

diario de morelia
ROTATIVO AL SERVICIO DE LAS CAUSAS POPULARES

IMMO Acercará sus Servicios a las Morelianas

**** Continua vigente el teléfono 018008417660 para atención de mujeres violentadas.***

Morelia, Mich.- Con la finalidad acercar los servicios que oferta el Ayuntamiento de Morelia a través Instituto de la Mujer Moreliana IMMO, su titular, María del Rosario Jiménez Zavala dio a conocer que a partir de este mes, se llevarán a colonias y las 14 tenencias los cursos y talleres que esta dependencia ofrece para mejorar la atención a las morelianas tal como lo ha indicado el Presidente Municipal Wilfrido Lázaro Medina.

La titular de la dependencia municipal resaltó que son diversas las acciones que se realizan con la finalidad de acercar a las morelianas de todo el municipio los servicios que el IMMO oferta entre los que destaca la atención psicológica, asesoría jurídica y capacitación.

"La instrucción del Presidente Wilfrido Lázaro es mejorar la atención que ofrecemos a la ciudadanía, y el IMMO trabaja en eso a través de la colocación de mesas de información en colonias con el programa -red de mujeres por la paz-, iniciaremos con los talleres en algunos puntos del municipio y por supuesto la participación en las audiencias itinerantes en las colonias", dijo.

Resaltó que la respuesta de las féminas en asistencia a los talles y en la solicitud de servicios, ha aumentado en gran medida, "la atención que ofrecemos a las morelianas está siempre disponible, lo que necesitamos es que ellas confíen y se acerquen a asesorarse, hemos registrado que al mes se realizan cerca de mil asesorías jurídicas y ni hablar de la buena recepción de los talleres de inglés y computación".

Abundó que las demandas de las morelianas que solicitan el apoyo del instituto a su cargo se inclinan en un alto porcentaje hacia la tramitación del divorcio por situaciones de violencia y la solicitud de pensión alimenticia para sus hijos.

Sin embargo resaltó que además orientación es necesario ofertar cursos y charlas que las ayuden a salir adelante tal como el taller de computación que está por iniciar y la charla de autoestima que se realizó en días pasados, ya que todo esto en beneficio de las mujeres repercute en un mejor desarrollo de la sociedad moreliana.

Finalmente la directora del mismo María del Rosario Jiménez Zavala subrayó que además de los servicios en las instalaciones del municipio y los servicios que se ofertaran en las colonias, el IMMO cuenta con la línea 018008417660 la cual ofrece atención a las mujeres violentadas y que no cuentan con los recursos para asistir a Morelia.

Michoacán a la Espera de que se Regule la Designación de Notarías Públicas: Ligia López Aceves

Morelia, Mich.- "Actualmente es fundamental que el titular del Ejecutivo del Estado tome en cuenta factores indispensables para que se asignen las notarías públicas bajo los principios de mérito, así como de capacidad, para que se pueda terminar con las designaciones discrecionales, que ocasiona la falta de reglamentación en el otorgamiento de dichos nombramientos", así lo dio a conocer la diputada Bertha Ligia López Aceves.

Cabe mencionar que la legisladora del blanquiazul presentó ante el pleno del Congreso del Estado, hace unos meses, la Iniciativa que Reforma algunos artículos de la Ley del Notariado del Estado de Michoacán, por lo que aún no es dictaminada, ya que continúa detenida en trabajos de Comisiones de Justicia y Gobernación del Poder Legislativo del Estado, "y esperamos que pronto sea dictaminada y turnada ante el Pleno", comentó.

"Actualmente en Michoacán existen 178 notarías públicas distribuidas por todo el Estado, manteniéndose en rezago por más de una década en la cuestión de implementación de innovaciones, tanto en el servicio, como en nuevas tecnologías para su funcionamiento y acordes a las necesidades actuales de los ciudadanos", refirió López Aceves.

La también ex síndico de La Piedad, señaló que para logran avances en esta materia y una vez dictaminada y aprobada la reforma a la Ley ante el Pleno por la Septuagésima segunda legislatura del Congreso local, los aspirantes a ocupar el cargo de Notario, deberán contar con vocación en la materia y demostrar aptitudes que les permitan desarrollar su función a cabalidad y dentro del marco de la Ley, así como tener la voluntad de capacitarse día con día para actualizarse en el ramo y desempeñar en óptimas condiciones su cargo".

Es importante recordar que la pasada Administración Estatal, entregó 11 notarías públicas a ex colaboradores y amigos horas antes de concluir su mandato, justificando la entrega en pleno uso de las facultades que le confiere la Ley del Notario en la entidad; "por ello, en nuestras Leyes no deben existir vacíos que permitan usar métodos improvisados y usados a conveniencia", sostuvo.

Cabe destacar que la última reforma a la Ley del Notariado en Michoacán, fue publicada el 12 de agosto de 2009.

Finalmente, la también integrante de la Comisión de Programación, Presupuesto y Cuenta Pública, resaltó la importancia de que sea detallado el procedimiento de convocatoria y proceso de selección de los aspirantes al cargo de notario, privilegiando los méritos, la transparencia y equidad en el proceso, "el ejercicio notarial constituye la certeza jurídica y viabilidad económica de cualquier sociedad, lo que permite mantener el ritmo e inclusive, dinamizar la economía y salvaguardar el patrimonio sus habitantes, por lo que es indispensable renovar los estatutos para la elección de tan trascendente función en la entidad", concluyó.

diario de morelia
ROTATIVO AL SERVICIO DE LAS CAUSAS POPULARES

Anuncian Convocatoria Para el Concurso "El Niño y la Mar"

**** Los ganadores se harán acreedores a atractivos premios, entre ellos, la oportunidad de saludar al presidente de la República, Enrique Peña Nieto.***

Morelia, Michoacán.- Con atractivos premios para los ganadores, entre ellos un viaje a la Ciudad de México y al Puerto de Veracruz, un diploma, material didáctico y visita a la Residencia Oficial de Los Pinos, abrió este lunes la convocatoria al Concurso Nacional de Pintura Infantil "El Niño y la Mar", que promueve la Secretaría de Marina-Armada de México, en coordinación con el gobierno del estado de Michoacán.

Dicho certamen que se celebra en el marco de los festejos del Día de la Marina y cerrará el día 1° de junio del presente año, tiene como tema de trabajo el mar y la conciencia ecológica-marítima, en cualquiera de sus diferentes aspectos y manifestaciones.

En cuanto a los requisitos, pueden participar todas las niñas y niños mexicanos de 6 a 12 años de edad que radiquen en el territorio nacional. El dibujo o pintura debe ser una idea original, a fin de evitar la descalificación por motivo de plagio. Sólo se recibirá un trabajo por participante.

Por lo que se refiere al material, únicamente se podrá utilizar, acuarela, crayones, óleo, lápices de color, gises, plumones o pincelines, en papel ilustración, cartulina, cascarón o cartoncillo. La medida de la pintura deberá ser de 57 x 36 centímetros. No deberán incluir o aparecer palabras englobadas, leyendas o texto alguno en la obra.

Al reverso del trabajo se deberán anotar, de forma clara y legible, datos como el título del trabajo, nombre completo del participante, su edad, domicilio particular, incluido el código postal, municipio y estado; correo electrónico, número telefónico con clave lada y nombre de algún familiar cercano. Se debe agregar además una copia del acta de nacimiento o de la Clave Única de Registro de Población (CURP) original. La falta de alguno de esos requisitos será motivo de descalificación.

Los participantes deben entregar sus trabajos en las oficinas de la Coordinación de Comunicación Social, del gobierno del estado de Michoacán, situadas en la Calle Inchátiro 128, Colonia Vista Bella, de esta ciudad de Morelia. Los niños de los estados costeros tendrán la opción de entregar su trabajo en la Región, Zona o Sector Naval cercano a su domicilio.

Los resultados del certamen se darán a conocer a través de la página de Internet: www.semar.gob.mx de la Secretaría de Marina de México o vía telefónica, a partir del 20 de junio de 2013. La fecha de entrega de los premios será oportunamente comunicada a los coordinadores de cada estado de la República.

El Partido Revolucionario Institucional en Michoacán aún no define un prospecto para encabezar la presidencia municipal de Nahuatzen y tampoco tiene una fecha para iniciar con el proceso de renovación del Comité Directivo Estatal.

La Senadora del PRD y miembro de Democracia Social Iris Vianey Mendoza Mendoza, acompañada por parte de la Coordinación Estatal entre ellos el Coordinador Raymundo García y demás miembros de dicha Corriente en el Estado, en gira de trabajo por Ayutla Guerrero constituyeron el comité municipal de la expresión sumándose municipios en donde anteriormente no se tenía mucha presencia.

Ante el inicio del periodo vacacional, el secretario de Gobierno, Jesús Reyna García, pidió a los medios de comunicación no magnificar el asesinato de siete personas en Uruapan, sino poner en contexto los hechos, ya que presuntamente se trata actos violentos aislados perpetrados por el narcotráfico.

Víctor Manuel Silva Tejeda, delegado federal de la Secretaría de Desarrollo Social (Sedesol) en Michoacán, ofreció una verdadera colaboración con el gobierno estatal para abatir la pobreza e impulsar la Cruzada contra el Hambre en la entidad, en beneficio de 136 mil michoacanos.

Naranjo Blanco señaló que en las difíciles condiciones financieras y administrativas que imperan en el Estado, implican la realización de una reingeniería de la administración Pública, la cual, mediante el análisis organizacional y operacional, permita el desempeño adecuado de las instituciones públicas estatales, que permitan dar orden funcional a las estructuras orgánicas para reorientar el gasto social y la inversión pública de la entidad.

"Una cuarta parte de la población del país ha tenido en algún momento de su vida un padecimiento mental, desde ligero hasta grave, y estamos conscientes que la salud tanto física como mental, son la base del desarrollo de un Estado", así lo dio a conocer la diputada María Eugenia Méndez Dávalos.

El presidente de la Comisión de Gobernación de la 72 Legislatura local, Olivio López Mújica, destacó que el Congreso del Estado es absolutamente respetuoso de las resoluciones del Poder Judicial de la Federación, y acata fielmente la disposición de detener el proceso por medio del cual se designaría al nuevo consejero del Instituto para la Transparencia y Acceso a la Información Pública del Estado de Michoacán (Itaimich).

El diputado federal, Ernesto Núñez Aguilar presentó ante el Pleno de la Cámara Baja del Congreso de la Unión la Iniciativa con proyecto de decreto por la cual se crea la Ley del Instituto de Formación para el Desarrollo Integral Municipalista, misma que dio a conocer en el mes de enero del año en curso.

Diputados de la 72 legislatura local solicitarán la presencia del secretario de Finanzas, Carlos Rio previo a dictaminar la segunda prórroga para la reestructuración, refinanciamiento y contratación de nueva deuda, informó el presidente de la Comisión de Hacienda y Deuda Pública de la 72 legislatura, Alfonso Martínez Alcázar.

En un dictamen ya no se negocia la transparencia y el trabajo en conjunto rinde frutos importantes para Michoacán" resaltó el diputado Juan Carlos Orihuela Tello al subir a Tribuna del Congreso del Estado, para razonar el voto a favor del Dictamen del informe de resultados de las Cuentas Públicas 2011.

La Umsnh ha Cumplido a Cabalidad con las Minutas y el Convenio Celebrado con el Sueum

Morelia Mich.- La Universidad Michoacana de San Nicolás de Hidalgo (UMSNH), dio cumplimiento a las minutas y convenio firmado con el Sindicato Único de Empleados de la Universidad Michoacana (SUEUM), y con el cual se puso fin a la huelga estallada el pasado 16 de enero del presente, afirmó en conferencia de prensa el abogado general Alfredo Lauro Vera Amaya.

Acompañado por el tesorero de la UMSNH, Horacio Guillermo, Díaz Mora y el titular de planeación universitaria, Salvador García Espinosa, el abogado preció lo siguiente:

Dentro del juicio laboral J-V-151/2012, que se tramitó en la Junta Especial Número Cinco de la Local de Conciliación y Arbitraje del Estado, donde comparecieron tanto el SUEUM como la Universidad Michoacana, se celebró un convenio que puso fin al movimiento de huelga por desistimiento del emplazamiento a huelga, según declaración expresa del sindicato contenida en la cláusula décima segunda del convenio que en total incluyó un total de 14 cláusulas.

En la quinta relacionada con la décima primera, el sindicato se da por satisfecho con la firma de seis minutas que se suscribieron entre las partes de fecha 25, 26 27 y 28 de febrero y del 1 y 2 de marzo de este año, respecto de las violaciones al contrato colectivo que invocaron en su pliego inicial.

En las cláusulas segunda y tercera, se establecieron los incrementos al salario tabular vigente en el año 2012 , en un 3.9 % directo al salario tabular y el 1.2 % se aplicó a la prestación ayuda sindical establecida en la cláusula 50 inciso g del contrato colectivo vigente.

En la cláusula cuarta del convenio, las partes acordaron que se pagarían salarios caídos y los estímulos de puntualidad que se hubiesen generado se cubrirán previamente cumplidos los requisitos exigidos para ello. Esto es, para tener derecho al pago de esta prestación se debe checar reloj de entrada o su equivalente, por lo que a todo el personal emergente que laboró y checó se le ha pagado esta prestación. Así quedó pactado expresamente y no se adeuda esta prestación, afirmó el abogado.

Respecto de las seis minutas suscritas entre las partes, debidamente depositadas ante la Junta ,siendo ésta la autoridad competente para garantizar su guardia y custodia porque no puede una de las partes de forma unilateral realizar sus difusión y distribución, se resalta que se tienen avances importantes respecto de su cumplimiento como son pagos diferidos del 2012 del estímulo de puntualidad, inicio de obras inconclusas, revisión de pagos de condonaciones, aparatos ortopédicos, arrendamientos, reposición vehicular, respeto de la jornada de 6 horas en el turno vespertino, instalación de las comisiones mixtas de higiene y seguridad, capacitación y adiestramiento y la de escalafón; ofrecimiento económicos específicos a clausulado del contrato colectivo; apoyos al sindicato, a los trabajadores.

En cuanto a la IV transitoria las partes acordaron que se siguieran por las instancias correspondientes las demandas individuales respecto de los trabajadores administrativos conocidos como de apoyo y/o tarjeta, insistiendo la universidad en realizar gestiones conjuntas para buscar recursos que permitan actualizar y regularizar a esa plantilla administrativa.

Respecto de la entrega de las despensas en especie se están buscando los mecanismos alternos que permitan optimizar su entrega

La cláusula 52 referida a la titularidad para ocupar plazas vacantes, el compromiso de la universidad fue de respeto a lo establecido en el contrato colectivo del trabajo, de acuerdo a lo mandatado por el consejo universitario y a sus posibilidades presupuestarias relacionadas con la necesidad real de personal administrativo y se agregó que se espera que la comisión mixta de escalafón sesione para operar los movimientos escalafonarios que procedan.

Por lo anterior, el abogado concluyó que no existe materia para un nuevo emplazamiento a huelga como se ha venido propalando y aunque reconoció que el derecho para presentarlo está expedito y no puede coartarse por nadie, serán las autoridades laborales y de amparo quienes resuelvan sobre su calificación.

AYUNTAMIENTO...

prevención del delito.

Así, más de 250 jóvenes participaron de esta campaña que inició a finales del 2012 en las colonias marginadas, donde se reclutó a quienes gustan de realizar este tipo de expresiones artísticas, y finalmente el Ayuntamiento Moreliano les otorgó un espacio para expresarse.

Un total de 64 pilastrones y 15 muros fungieron como lienzo de los "artistas urbanos", quienes realizaron 80 trabajos enfocados a la expresión de todo tipo de pensamientos que reflejan la realidad y la imaginación de los autores con elementos y colores que saltan a la vista de los miles de morelianos que transitan por el lugar cotidianamente.

Este proyecto subsidiado por la administración local que encabeza el edil Wilfrido Lázaro, está enfocado a difundir el talento de los morelianos y catapultar a los jóvenes como agentes de cambio en la sociedad, para lo cual cada tres meses se realizará este tipo de trabajo en diversos puntos del municipio.

Será el próximo domingo 7 de abril cuando se inaugure oficialmente la exposición de arte urbano, en el marco de un tianguis cultural que promete ser un atrayente espectáculo para toda la familia y en especial para los jóvenes que se ven envueltos en situaciones de vandalismo, demostrando que con la Suma de Voluntades de autoridades y ciudadanía se pueden crear un sinnúmero de opciones a favor de la juventud.

diario de morelia
ROTATIVO AL SERVICIO DE LAS CAUSAS POPULARES

Director Fundador
Miguel Sánchez Vargas
msv@la-extra.com.mx

Gerente General
Miguel Sánchez Caballero
masc@la-extra.com.mx

Subdirector
Miguel Durán Juárez
donm@la-extra.com.mx

Redacción
Tehuán Madrigal Lachino
tehuan@la-extra.com.mx

Fotógrafía
Alberto Torres

Jefe de Edición
Gregorio Vargas López
goyo@la-extra.com.mx

Esta es una publicación de información general, editada, impresa y distribuida por:
Grupo Diario de Morelia
Con oficinas y talleres en Abasolo Nº 707. C.P. 58000. Morelia, Michocán, México.
Tel: (443) 3125495.
Publicación periodística fundada el 22 de julio de 1947, con registro Nº 0790887. Características 121252703 y ratificado por Derechos de Autor: 20675.
La Dirección de este medio no se hace responsable del estilo y contenido de sus colaboradores que firmen lo que aquí escriben.
Cualquier duda, aclaración y/o sugerencia, favor de enviarla por escrito a:
info@diariodemorelia.mx

diariodemorelia
@la_extra
www.diariodemorelia.mx

MORELIA...

municipio.

La Dirección de Salud cuenta con 39 odontólogos, los cuales realizan la consulta médica en el área urbana y rural dentro de las unidades médicas y consultorios médicos sin costo.

Destacó que para este año se programaron 6 mil atenciones dentales de las cuales de enero a marzo llevan 998 consultas, 471 fueron hombres y 527 mujeres.

Además de la atención médica, se ofrecen pláticas preventivas en donde se han realizado visitas en ocho escuelas de nivel preescolar y primaria tanto en la zona rural como en las colonias de Morelia y una visita especial en una escuela de educación especial en Tacicuaro.

La funcionaria Municipal dijo que además se ha estado trabajando con acciones curativas y se han realizado cursos de capacitación y actualización continuos, en los cuales apoyan especialistas en diferentes temas como son: manejo de residuos infecto contagiosos en el consultorio dental, detección de violencia y maltrato en el paciente Odontopediatrico, Urgencias Médicas en el Consultorio Dental, Curso-Taller de resucitación cardiopulmonar y Traumatismos en cavidad Oral.

La titular de la política social de Morelia, ponderó que desde enero hasta este mes de abril se programaron campañas promocionales de salud bucal con el fin de fomentar en la población la cultura del auto cuidado y responsabilidad como son: la campaña "Enfermedad Periodontal y Gingivitis", "Mal Oclusión y Malos Hábitos" y "Aprendiendo a Cuidar mi Boca" dirigido a los niños.

Recomendó a los padres de familia tener mas cuidado en los niños ya que nueve de cada 10 menores de entre cinco y diez años de edad, presentan caries por lo que el medico pide que este tipo de problemas deben ser tratados a tiempo para que su recuperación sea a tiempo ya que las caries son un problema grave que afecta en ocasiones gravemente a la encía

Finalmente describió que dentro de este programa se realizan las diferentes acciones de prevención, pláticas y asesorías individuales sobre temas de salud bucal, así como Curaciones y Promociones como campañas mensuales don diferentes temas de salud.

ARRANCA...

o de otros satisfactores alimenticios. Será un programa integral para acercar lo más elemental que requieren los mexicanos para tener una mejor calidad de vida, como salud, agua potable, servicios de drenaje, saneamiento y obras carreteras.

Ejemplificó que durante los últimos 12 años, el municipio de Morelia ha registrado una gran migración del campo a la ciudad. Detalló que hay colonias cuyos habitantes no tienen ninguno de los 7 satisfactores de calidad de vida. "Hay colonias sin acceso a salud, a la educación, agua potable, a luz eléctrica, sin el mínimo de alimentación, en donde las familias no saben qué van a comer el día de mañana".

El delegado de Sedesol sostuvo que el gobierno del presidente Enrique Peña Nieto ha instruido orientar los recursos a donde realmente se ocupen.

Se comprometió a darle una transparencia de subsidio certificada al gasto federal de los programas sociales de la dependencia, como el de Oportunidades que hoy en día tiene un millón 800 mil michoacanos beneficiarios.

Señaló que hay un gran cúmulo de apoyos en diversas dependencias de los 3 niveles de gobierno, pero desafortunadamente habían quedado en entredicho porque no se entregaba a quienes verdaderamente lo requieren. Denunció que en Michoacán y en muchos estados de la República se detectaron personas beneficiarias que recibían 7 o 10 apoyos, mientras que otras personas habían quedado completamente al margen.

Adelantó que durante el presente mes arrancará el programa Seguro para Madres Jefas de Familia, en beneficio de 150 mil mamás viudas, solteras o divorciadas en Michoacán. En caso de fallecer alguna de ellas, sus hijos no quedarán desamparados; tendrán alimentación y estudios hasta el nivel profesional, universitario o técnico.

Flanqueado por el gerente estatal de Liconsa, Jesús Carreto Silva, el delegado de Sedesol no descartó que el padrón de Liconsa pudiera ampliarse un 25 por ciento más, una vez que sea revisada la lista de los 250 mil beneficiarios existentes a la fecha.

Ratificó que la estrategia del Gobierno Federal es implementar la Cruzada en la gran mayoría de los municipios más marginados del país durante el transcurso del presente sexenio.

diario de morelia
ROTATIVO AL SERVICIO DE LAS CAUSAS POPULARES

ANUNCIA...

carretera, por lo que en la medida que nos lo permita la situación financiera de la entidad, iremos destinando más recursos para este rubro pues es un importante detonador de desarrollo y generación de empleos", apuntó.

Vallejo Figueroa mencionó que los municipios favorecidos con este programa, son puntos de marginación que coinciden con lugares sin vías de comunicación adecuadas y se habrán de diseñar programas adicionales que permitan contar con buenos caminos para fortalecer el desarrollo regional impulsando la recuperación económica y el crecimiento social.

Asimismo, reconoció al gobierno federal que encabeza el presidente Enrique Peña Nieto, por contemplar en el Programa Nacional de Infraestructura y Transporte 2012-2018, varios proyectos de infraestructura carretera, caminos rurales y carreteras alimentadoras, que contribuirán a abatir los indicadores de marginación.

"Trabajamos con la finalidad de elevar la competitividad estatal y regional, pues es momento de construir un mejor futuro, mirar hacia adelante, redoblar esfuerzos, ya que aún queda mucho camino por recorrer, y sin embargo vamos a seguir avanzando de la mano con municipios y gobierno federal, pues es la mejor fórmula para construir un estado más próspero y más fuerte", externó.

Al coordinador de los Centros SCT, José Antonio Rodarte, solicitó el ser conducto para enviar un saludo al presidente Peña Nieto y al titular de la SCT, Gerardo Ruiz Esparza, además de reiterar la disposición del gobierno estatal para trabajar juntos en acelerar el desarrollo de este gran estado, "continuaremos esforzándonos para responder a las necesidades de Michoacán".

En tanto que Luis Manuel Navarro Sánchez, secretario de Comunicaciones y Obras Públicas del estado, explicó que el programa carretero define estrategias que posibilitan integración de políticas públicas a favor de este propósito; con la participación del gobierno federal a través del Centro SCT Michoacán.

Detalló que los 2 mil 184 millones de pesos del Programa Carretero 2013, se dividen en seis partidas: 420.20 millones de pesos para la realización de 50 caminos rurales y carreteras alimentadoras de 50 municipios; 47.13 millones de pesos etiquetados para el pago de los jornales que se originen de estas obras y como parte del Programa de Empleo Temporal; 396.61 millones de pesos para la conservación de carreteras.

Contempla además 720.35 millones de pesos asignados al contrato plurianual de conservación de carreteras; 300 millones de pesos para el mejoramiento de carreteras federales y otros 300 millones de pesos para el Libramiento Sur de Morelia.

Abundó que en lo correspondiente a contrato multianual de conservación de carreteras, incluye los trabajos en la carretera a Pátzcuaro y en la salida a Salamanca; en cuanto a la modernización de caminos federales, se encuentra la Carretera Costera. En lo que respecta a caminos rurales y carreteras alimentadoras, mediante 50 obras se integrarán tramos municipales a la red secundaria, que opera la Junta de Caminos y abarca 3 mil 200 kilómetros distribuidos en toda la geografía del estado, y a la red primaria, conformada por 2 mil 200 kilómetros a cargo de la SCT.

Estas acciones, agregó, facilitan la movilidad de los michoacanos quienes tendrán un acceso más rápido a los centros de salud y otros servicios; para su integración a este Programa, se tomaron en cuenta caminos que por su longitud no ha sido posible terminarlos y benefician a un número mayor de comunidades.

Ejemplificó que se realizarán trabajos en los tramos: Apatzingán- Los Hoyos, en el entronque con la carretera federal, con una inversión de 5 millones de pesos; la de Ario de Rosales- San José de Chuén; Buena Vista- Los Charcos, en donde habrán de invertirse 7 millones de pesos; Churumuco- Poturo, 10 millones de pesos; Carácuaro- Capire de Bravo-Acuyo, otros 10 millones de pesos.

A su vez, José Antonio Rodarte Leal, en representación de Gerardo Ruiz Esparza, secretario de Comunicaciones y Transportes federal, dijo que el presidente de México, Enrique Peña Nieto, desde el primer día de su mandato propuso sumar fuerzas hacia un futuro más próspero en materia de políticas públicas, por lo que con el gobierno de Michoacán firmó 5 compromisos: el 148, para modernizar la carretera Uruapan -Zamora, en una primera etapa; el 152, para conectar Jiquilpan y Sahuayo; el 156, el tramo carretero Zitácuaro- Valle de Bravo; el 252 para modernizar el libramiento de Morelia, y el 252, el camino entre Pátzcuaro y Tacámbaro.

Antes de que concluya el presente año, apuntó, deberán estar listos los proyectos ejecutivos y estudios técnicos para iniciar las obras; el cumplimiento de los compromisos permitirá una mejora sustancial en movilidad y conectividad, ejecutando diversas obras en el paquete, como el libramiento de Morelia, el libramiento de Uruapan, el mejoramiento de la carretera Pátzcuaro- Uruapan y la continuación de la Carretera Costera que detonará la infraestructura turística, ésta con una inversión de 150 millones de pesos; además del Libramiento Ferroviario, con el apoyo de autoridades locales para costear el derecho de vía.

En Michoacán, señaló, es condición indispensable impulsar la competitividad y empleos bien remunerados, de ahí que se etiquetara este presupuesto federal cercano a 2 mil 200 millones para la construcción y conservación de caminos; afirmó que la SCT está atenta a las necesidades de Michoacán, "cuente con nuestro apoyo institucional", dijo al gobernador Fausto Vallejo.

Fueron testigos de esta presentación, Octavio Aparicio Mendoza, coordinador de Cplade; Mario Alberto Zarazúa Ortega, director del Centro SCT Michoacán; Jaime Mares Camarena, vocal ejecutivo de Cedemun; Rigel Macías Hernández, diputado presidente de la Comisión de Comunicaciones y Transportes del Congreso local; Francisco González Ochoa, director general de la Junta de Caminos del estado; Guillermo Guzmán Fuentes, jefe de la oficina adjunta del despacho del gobernador, así como presidentes municipales de las diversas regiones de la entidad, funcionarios federales, estatales y municipales.

Asesinan a Tendero

MORELIA, Mich.- En un aparente asalto, un tendero fue asesinado, la mañana de este lunes, en la colonia Guadalupe, en Morelia.

Fue cerca de las 9:50 horas, que vecinos de la calle Sexta, de la citada colonia reportaron al servicio de emergencias 066 que en la tienda denominada Abarrotes Reyes, se había escuchado un disparo de arma de fuego.

Minutos más tarde, arribaron al lugar, elementos de la Policía Municipal, quienes confirmaron el fallecimiento de Salvador Reyes García, de 35 años de edad, quien era el dueño de la tienda.

Las primeras investigaciones revelaron que al lugar arribó un sujeto armado para intentar asaltarlo, el tendero se resistió y el delincuente accionó el arma para asesinarlo.

Peritos criminalistas de la PGJE indicaron que el ahora acciso presentaba un disparo de arma de fuego en el cráneo, lesión que fue determinante para que falleciera de manera instantánea.

Muere Tras Volcar Vehículo

MORELIA, Mich.- Un hombre falleció luego de que el vehículo en el que viajaba volcara y cayera a un barranco de aproximadamente 30 metros de profundidad, los hechos se registraron la noche del domingo en la comunidad de Ichaqueo de la capital michoacana.

La Procuraduría General de Justicia del Estado (PGJE) informó que fue cerca de las 20:55 horas del pasado domingo que la institución recibió el reporte por parte de personal de Seguridad Pública del Estado de que en citada comunidad se encontraba una persona fallecida por un accidente automovilístico.

El ahora occiso fue identificado con el nombre de José Bernardo Altamirano Gutiérrez de 38 años de edad, vecino del municipio de Tzitzio, mismo que presentó diversas lesiones en todo el cuerpo que fueron determinantes para que falleciera.

Altamirano Gutiérrez conducía un vehículo marca Jepp rojo con placas de circulación PRS-9408 de esta entidad, la unidad cayó a un barranco de aproximadamente 30 metros de profundidad.

El Ministerio Público realizó las primeras investigaciones en torno a los hechos y ordenó el levantamiento del cadáver así como su traslado al Servicio Médico Forense (Semefo) de la PGJE para efectuarle la necropsia que marca la ley.

Instalarán Cámaras de Videovigilancia en Morelia, Zamora, Uruapan y LC

MORELIA, Mich.- El gobernador de Michoacán, Fausto Vallejo Figueroa anunció que en próximos días se instalarán cámaras de seguridad en los municipios de Morelia, Zamora, Uruapan y Lázaro Cárdenas.

Fue en conferencia de prensa, luego de anunciar el Paquete Carretero 2013 para la entidad, que el titular del Poder Ejecutivo señaló que tales dispositivos son con la finalidad de mejorar los esquemas de seguridad.

La tarea es prevenir el delito y se aseguró que con estas cámaras se podrá lograr.

Presenta SCT 12 Denuncias por Bloqueos Carreteros en Michoacán

MORELIA, Mich.- En lo que va del 2013, la Secretaría de Comunicaciones y Transportes ha presentado 12 denuncias penales por el bloqueo de carreteras y toma de casetas por parte de grupos sociales, así lo informó Mario Alberto Zarazúa Ortega, director del Centro Estatal de la SCT.

En entrevista, el funcionario federal calculó que en promedio las pérdidas por un bloqueo en alguna carretera federal son de 150 mil pesos por día.

Así, dijo que la SCT tiene la consigna de presentar una denuncia cada vez que sea obstaculizada alguna de las vías primarias de la entidad, debido a los problemas que se generan cuando los grupos se manifiestan obstruyendo el paso de vehículos, así como de camiones de carga.

Reportan Explosiones en Alcantarillas de la Colonia Industrial

MORELIA, Mich.- Bomberos de Protección Civil del estado verifican pequeñas explosiones que se registran en las alcantarillas, ubicadas detrás de la harinera en la calle Estaño, de la colonia Industrial.

Fue cerca de las 16:20 horas que vecinos de citada calle llamaron al servicio de emergencias 066, de que en dicha vialidad salía humo de las alcantarillas y aparentemente había explosiones, asimismo mencionaron que había un olor extraño.

Minutos más tarde, arribaron al lugar elementos de PC del estado, quienes verifican dichas alcantarillas, las cuales no dejan de despedir humo.

Marzo, mes Peligroso Para Policías en Michoacán: Milenio

MORELIA, Mich.- La jornada violenta del pasado domingo dejó 14 ejecutados en cuatro entidades, con lo que en marzo hubo mil 25 homicidios relacionados al crimen organizado, lo que ubica a este mes como el más violento de diciembre a la fecha.

De acuerdo con el conteo de Milenio, por primera vez se superó la cifra de mil ultimados en este mismo periodo, pues en los tres meses anteriores el número había permanecido estable: 982 en diciembre y 956 tanto en enero como en febrero. Así, hasta ahora son ya 3 mil 919 las víctimas mortales vinculadas al combate antinarco.

El promedio diario de homicidios violentos en marzo fue de 33, cifra que solo es superada por la obtenida un mes antes, cuando se ubicó en 34, debido principalmente al menor número de días que tiene febrero.

Chihuahua se mantuvo al frente de la lista de ejecuciones con 186, 25 más de las que ocurrieron en febrero; en este estado han sido cometidos 16.4 por ciento de los asesinatos vinculados a la delincuencia organizada en estos cuatro meses.

La fecha más violenta en esa entidad sucedió el 12 de marzo, cuando las autoridades reportaron 21 ultimados en siete hechos diferentes.

El segundo lugar lo tuvo Sinaloa con 108 casos, que es la cifra más alta para la entidad en cuatro meses, en los que ha tenido 351 asesinatos violentos, un promedio mensual de 87.

Sin embargo, el repunte más preocupante ocurrió en el Estado de México, donde las ejecuciones aumentaron 59 por ciento, al pasar de 54 en febrero a 86 en marzo.

En el mes que recién concluye en esta entidad fueron reportados desde decapitados, como sucedió el día 2, la quema de un bar con bombas molotov (el 18) y hasta patrullajes militares en localidades como Santa María Chiconautla, que iniciaron el 16 luego de que se desatara una psicosis entre la población por presuntos secuestros de menores.

Con todo, enero permanece como el mes con más ultimados en el Estado de México, cuando fueron contabilizados 104.

Jalisco ocupó la cuarta posición con 78 asesinatos violentos, 21 casos menos respecto a febrero. Sin embargo, cabe hacer notar que el promedio de víctimas mortales en estos cuatro meses es de 82, 28 más que la media mensual registrada en 2012, cuando fueron 54.

En Guerrero hubo 68 ultimados, 19 menos que un mes anterior.

Las entidades donde no se registraron ejecuciones fueron Yucatán y Baja California Sur.

Respecto al tipo de víctimas, las mujeres fueron el grupo más vulnerable, pues 70 murieron por crímenes relacionados con el narcotráfico, además de 23 menores de edad y tres funcionarios públicos.

Los cuerpos de seguridad de todos los niveles sufrieron la baja de 29 elementos: 15 municipales, siete federales, cuatro militares y tres agentes estatales.

Sinaloa fue el estado más peligroso para las corporaciones, ya que en ese lugar cayeron siete policías municipales; en Chihuahua fueron asesinados cuatro y en Michoacán, Coahuila y Jalisco tres en cada uno.

En Sinaloa, las autoridades informaron que entre la noche del sábado y el domingo hallaron en distintos puntos del estado cinco cadáveres, tres de los cuales se encontraban en avanzado estado de putrefacción.

En Acapulco, pese a un amplio operativo de seguridad hubo cuatro ultimados; en Chihuahua fueron tres, dos de ellos murieron acribillados en Ciudad Juárez.

Finalmente, en Tijuana en menos de tres horas fueron reportados dos homicidios violentos.

URGE ASEGURAR FONDO A VÍCTIMAS

El senador panista Jorge Luis Preciado insistió en que aún quedan modificaciones por hacer a la Ley General de Víctimas en la discusión que habrá en los próximos días en la Cámara de Diputados.

Aseguró que debe quedar muy clara la responsabilidad de que las 32 entidades formen un fondo económico para prestar verdadera atención a las víctimas.

Añadió que esa situación se puede subsanar si se adiciona el artículo 140 bis, el cual otorgará una garantía a las víctimas al solicitar la reparación del daño, ya que "de nada sirve tener comisiones estatales si no tienen un fondo para que se pueda cubrir con recursos económicos las solicitudes".

Dijo que se debe tomar en cuenta que nueve de cada diez delitos que se cometen en el país son del fuero común. Por ello, consideró muy bueno que los gobernadores se involucren en la atención a las víctimas; sin embargo, tienen que hacerlo también con un fondo económico